

Beniamino Sandrini
Via del Fante, n° 21
37066 CASELLE di Sommacampagna
T. 0458580003 Cell. 3485214565
Mail: beniaminosandrini@virgilio.it

PROJECT TO PROTECT
COME SALVARE CASELLE
PROGETTARE PER PROTEGGERE
www.vivicaselle.eu

Caselle di Sommacampagna Caselle d'Erbe, **31.01.2019**

D.Lgs. 4-2008 - Art. 3 ter - Principio dell'azione ambientale.
La tutela dell'ambiente e degli ecosistemi naturali e del patrimonio culturale deve essere garantita da tutti gli enti pubblici e privati e dalle persone fisiche e giuridiche pubbliche o private, mediante una adeguata azione che sia informata ai principi della precauzione, dell'azione preventiva, della correzione, in via prioritaria alla fonte, dei danni causati all'ambiente, nonché al principio «chi inquina paga» che, ai sensi dell'articolo 174, comma 2, del Trattato delle unioni europee, regolano la politica della comunità in materia ambientale.

All'Ing. **Marco Puiatti**
Direzione Difesa del Suolo
della Regione Veneto
difesasuolo@pec.regione.veneto.it

Al **Magg. Marco Borelli**
Comandante Polizia Municipale del
Comune di Sommacampagna

All'Ing. **Fabrizio Bertolaso**
Assessore ai Lavori Pubblici
e all'Ecologia e all'Ambiente
del Comune di Sommacampagna
sommacampagna.vr@cert.ip-veneto.net

e per conoscenza

All' Ing. **Carlo Poli**
U.O. Cave e Vigilanza Attività
Estrattive della Provincia Verona
ambiente.provincia.vr@pecveneto.it

A **Paolo Malesani**
Unità Operativa Autonoma Cave
della Provincia Verona
ambiente.provincia.vr@pecveneto.it

Al **Geom. Lorenzo Gaspari**
Dirigente Responsabile
dell'Ufficio Ecologia Comunale

Oggetto:

Quali azioni concrete, efficaci ed efficienti il Comune di Sommacampagna... intende intraprendere se all'interno della Cava Ceolara proseguono i "Lavori di Coltivazione" nonostante l'Autorizzazione (di cui alla DGRV 7/2008) sia già scaduta dal 31.12.2018?

Prima di entrare nel merito della presente richiesta si ricordano due PEC, la prima del [31.12.2018](#) ad oggetto: "**Cava Ceolara in Comune di Sommacampagna - Visto che il 31.12.2018 è scaduta la DRGV n° 7 del 22.01.2008, ora devono essere sospesi tutti i lavori all'interno della Cava Ceolara?**" e la seconda del [07.01.2019](#) avente ad oggetto: "**Richiesta di Accertamento se l'attività di "Cava Ceolara" può continuare e/o se la Cava va subito chiusa**".

Se oggi si scrive questa richiesta è anche perché in data odierna, [31.01.2019](#), il sottoscritto ha ricevuto una PEC dalla Provincia di Verona avente ad oggetto: "**Esposto del sig. Beniamino Sandrini del 3 Gennaio 2019 in merito alla gestione della cava denominata "CEOLARA" sita in Comune di Sommacampagna (VR). Riscontro**".

Visto la PEC oggi ricevuta dalla Provincia di Verona e considerato che ultimamente i camion continuavano ad uscire dalla Cava Ceolara accedendo su Via Siberie (e questo accadeva nonostante l'Autorizzazione fosse scaduta ancora il 31.12.2018), oggi il sottoscritto si è recato presso Cava Ceolara e ha potuto constatare che lo scavo della ghiaia è tutt'ora ancora attivo e pertanto potremmo essere in presenza di una attività di Cava con... Autorizzazione scaduta.

Visto il luogo e visto come la ghiaia veniva scavata all'interno di "Cava Ceolara", si evidenzia che il sottoscritto ha avuto l'impressione che gli scavi della ghiaia in quella zona - realizzati con un escavatore "in superficie" - non sembra essere un... luogo scelto a... caso.

Visto che lì a fianco vi è anche un deposito di terreno vegetale, andrebbe accertato se dopo l'asportazione di quella ghiaia con questa modalità, detti scavi possano anche essere stati riempiti con del terreno vegetale al fine di occultare una serie di illegittime escavazioni.

<https://youtu.be/FoQdKSu4oCY>





Oltre ai video riportati nelle pagine precedenti, ora una serie di foto riprese tra le ore 11:00 e le ore 11:30 di oggi durante il quale periodo... l'automezzo come sotto riprodotto, ha continuato a fare la spola tra l'area dove c'era lo scavatore (e dove veniva scavata la ghiaia) e l'area di scarico dove c'è l'Impianto di prima lavorazione della ghiaia.

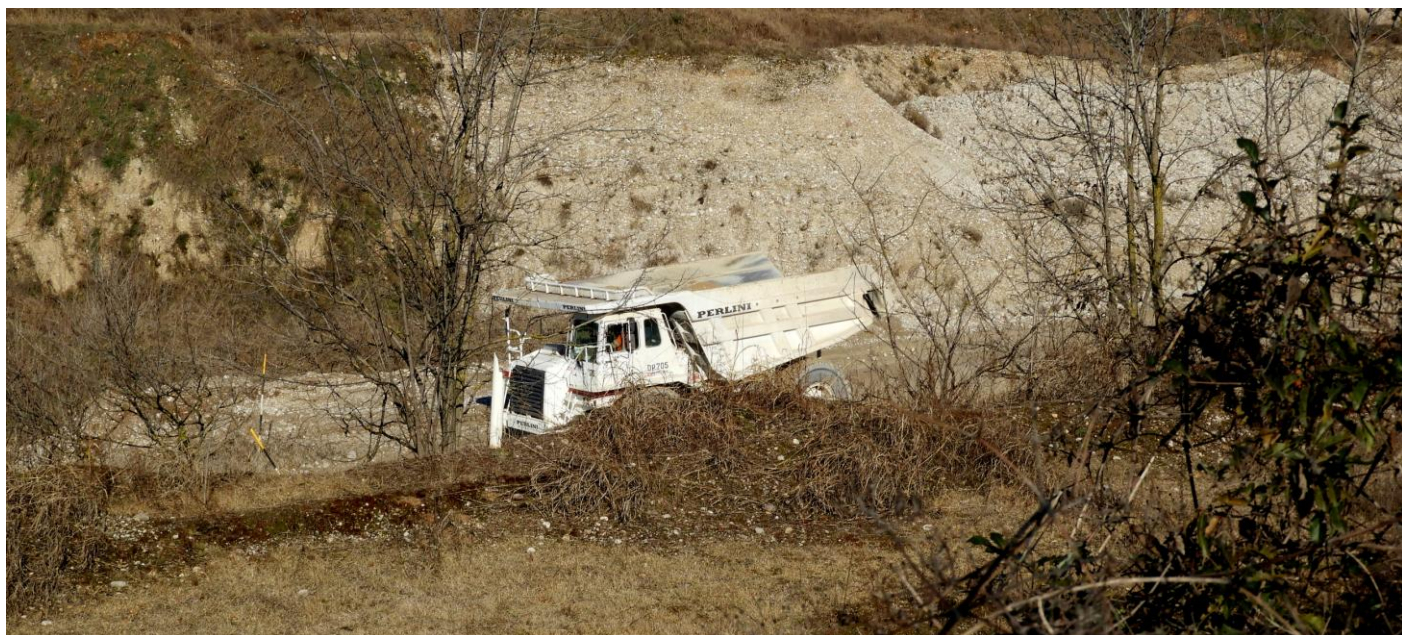

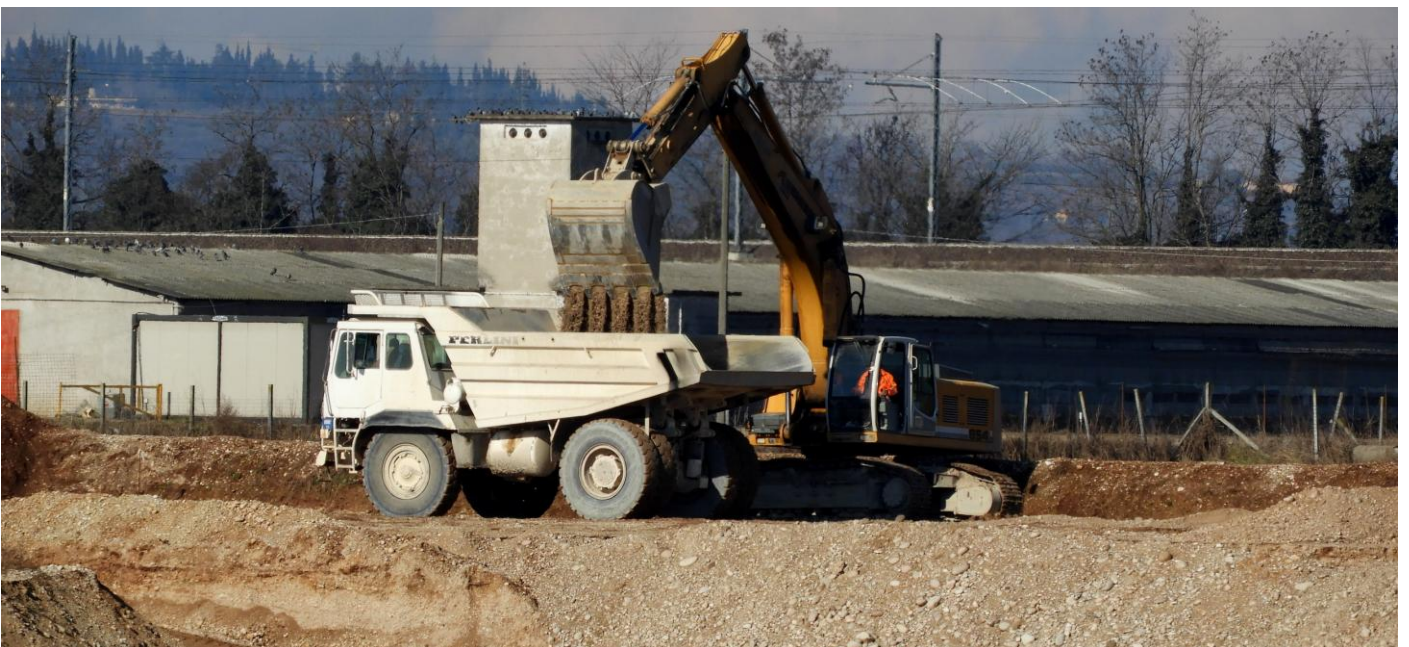

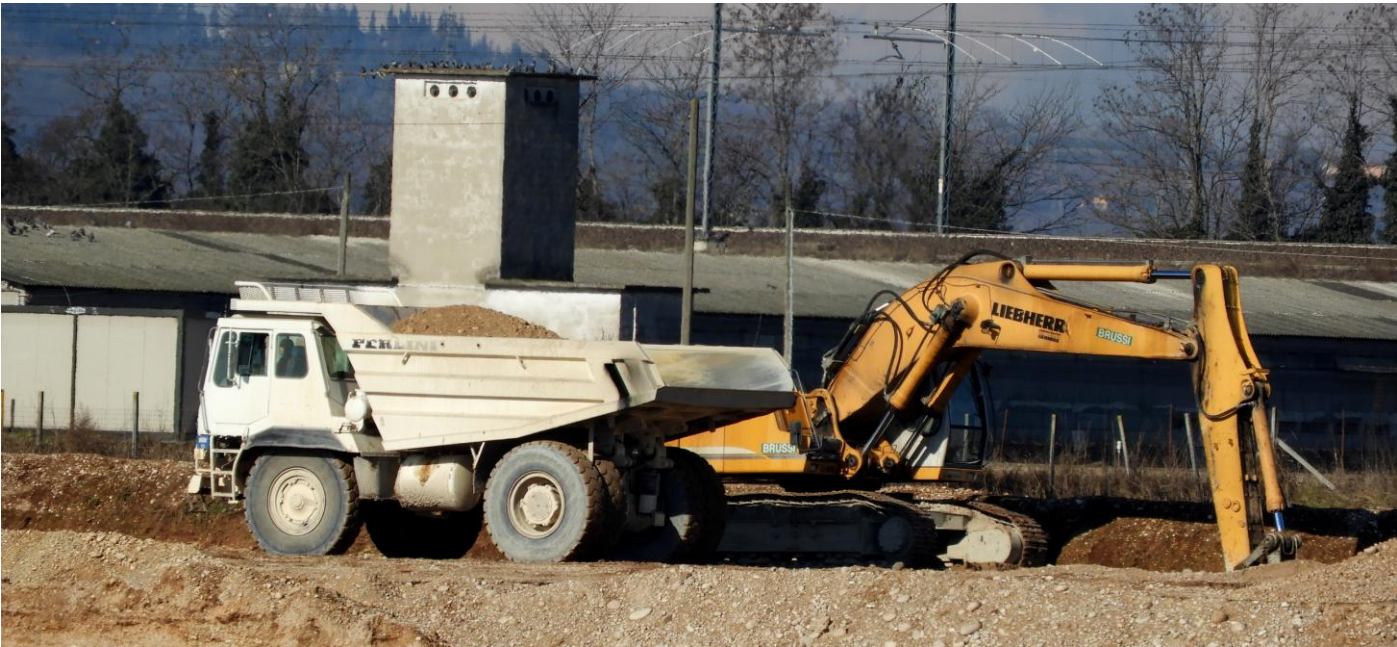



PROVINCIA DI VERONA
Area Funzionale Servizi in campo Ambientale
Unità Operativa Autonoma Cave

Pagina 1/1

Al Sig.
Sandrini Beniamino
Via del Fante, 21
37066 CASELLE DI SOMMACAMPAGNA

e, p.c. Regione Veneto
Direzione Difesa del Suolo
VENEZIA

Al Comune di
SOMMACAMPAGNA

Oggetto: Esposto del sig. Beniamino Sandrini del 3 gennaio 2019 in merito alla gestione della cava denominata "CEOLARA" sita in Comune di Sommacampagna (VR).
Riscontro.

In riscontro alla sua nota del 3 gennaio 2019¹ si fa presente che l'attività di cava è soggetta alle disposizioni della L.R. 16 marzo 2018, n. 13 – "Norme per la disciplina dell'attività di cava" che ha assegnato, in via esclusiva, le funzioni di vigilanza sull'attività estrattiva al Comune competente per territorio, mentre l'attività di autorizzazione era e resta di competenza regionale.

Sulla base della normativa vigente, dal 17 marzo 2018, le funzioni delegate alle Province riguardano esclusivamente la Polizia Mineraria nella quale non rientrano gli aspetti da Lei segnalati.

La titolarità della attività estrattiva si desume dagli atti autorizzativi che risultano intestati alla ditta SEV Società Escavazione Veneta S.r.l. mentre gli altri rapporti fra imprese sono regolati da contratti di tipo privatistico.

Infine l'utilizzo degli impianti di prima lavorazione e degli impianti diversi presenti in cava alla scadenza dell'autorizzazione è attualmente regolata dalla deliberazione di Giunta regionale n. 761 del 15 marzo 2010.

Distinti saluti.



¹ Nota acquisita al protocollo provinciale n. 266 del 03/01/2019

Ufficio responsabile del procedimento

indirizzo
Dirigente Responsabile del Servizio
Responsabile del procedimento/istruttoria
telefono e fax
e-mail
web

Via delle Franceschine 10 – 37122 Verona
Paolo Malesani
Giuseppe Campostrini
0459288838 - 0459288876
giuseppe.campostrini@provincia.vr.it
www.provincia.vr.

rif. protocollo n.
codice fiscale
partita IVA
allegati n. 1
file
00654810233
00654810233



NB_ Nel cerchio giallo è indicata – approssimativamente – l’area dove in data odierna lo scavatore stava scavando la ghiaia e il camion poi la stava trasferendo nell’area prossima all’impianto di prima lavorazione della ghiaia che, ricordo, nel mese di Gennaio 2019 non ha mai smesso di lavorare all’interno di Cava Ceolara (la cui nuda proprietà è del Comune di Sommacampagna).

Evidenziato **il quanto oggi visto dal sottoscritto** in data **31 Gennaio 2019** dall’esterno di Cava Ceolara, con la presente segnalazione... si formula la seguente domanda: **“Quali azioni concrete, efficaci ed efficienti il Comune di Sommacampagna... intende intraprendere se all’interno della Cava Ceolara proseguono i “Lavori di Coltivazione” nonostante l’Autorizzazione (di cui alla DGRV 7/2008) sia già scaduta dal 31.12.2018?”**.

Con questa PEC, si formula questa domanda all’Assessore all’Ecologia e Ambiente del Comune di Sommacampagna: Fabrizio Bertolaso (ma per conoscenza anche agli altri indirizzi per le loro specifiche competenze e responsabilità) in quanto la Provincia – nella sua odierna comunicazione – **segnala che sarebbe il Comune quell’ente pubblico a dover svolgere – in via esclusiva – le funzioni di vigilanza dell’attività estrattiva in Cava Ceolara.**

In conclusione, va poi anche precisato che **se... ad oggi sul BUR Veneto... non risulta essere stata pubblicata nessuna autorizzazione di proroga dell’attività di Cava**, ma di questa eventuale autorizzazione il Comune di Sommacampagna ne fosse già in possesso, è ovvio che quanto oggi inviato... non avrebbe alcun valore come segnalazione.

Se però, ormai da oltre un mese dalla scadenza del 31.12.2018, l’attività di Cava nella Cava Ceolara avesse continuato ad essere svolta, credo sia mio dovere di cittadino il doverlo segnalare al Comune di Sommacampagna ed in particolare ai Responsabili degli uffici preposti, affinché siano presi i dovuti provvedimenti, compreso le conseguenti azioni.

In attesa di un urgente riscontro (*che non mi aspetto dal Comune di Sommacampagna, perché quasi sempre, alle mie PEC non rispondono mai entro i termini previsti dalle leggi in vigore*), si porgono distinti saluti.

Un cittadino “nativo” di Caselle:

Beniamino Sandrini

beniamino.sandrini@legalmail.it